

NIEUWSBRIEF



Stichting Natuur- & MilieuPlatform Ermelo
december 2015, jaargang 11, nr. 3

Van het bestuur

Het was druk tijdens de Openhuizenroute op 7 november 2015. De werkgroep Milieu had zijn intrek genomen in de modelwoning op Groevenbeek-Noord. Velen hebben inspiratie opgedaan om hun eigen huis duurzamer te maken. De avond ervoor had Anne Born voor genodigden een indrukwekkende presentatie in De Witte Heide gegeven over de betrokkenheid van haar familie in de oorlogsdagen bij Drie. In maart zal zij het opnieuw presenteren in De Witte Heide. Daar kunt u bij zijn. Zie de agenda. De Opendeur in De Witte Heide op de zaterdagen is een wisselend succes. 's Morgens is de opkomst nog redelijk tot goed, 's middags valt de opkomst soms tegen. Blijkbaar zitten we niet op de juiste openingstijden. Vandaar dat we in 2016 het gaan proberen met een iets andere opzet. De Witte Heide is open van 10.00 uur tot 12.30 uur. Om 10.30 uur zal er een presentatie over een bepaald thema zijn. Afhankelijk van het onderwerp en het weer kan de presentatie in de middag een vervolg krijgen met een excursie. Het NMP bestaat in 2016 vijftienvijf jaar. Op pagina 4 staat een korte terugblik. Niet te lang want de actualiteit en de toekomst zijn belangrijker. In deze nieuwsbrief staan wat activiteiten die in het teken staan van het jubileumjaar. Alle exacte data liggen nog niet allemaal vast, maar door middel van de pers, website, facebook en twitter houden we u op de hoogte.

Rest het bestuur u nog goede feestdagen toe te wensen en een duurzaam 2016. Een jaar waarin u daadwerkelijke stappen gemaakt ziet worden voor een hoopvolle toekomst voor onze kinderen en kleinkinderen.



Een greep uit de agenda:

- | | | |
|------------|---|-------------------------------------|
| ◆ 30 jan | Opendeur NMP
Vogels en de winter | De Witte Heide
10.00 - 12.30 uur |
| ◆ 27 feb | Opendeur NMP
Natura 2000 gebieden | De Witte Heide
10.00 - 12.30 uur |
| ◆ 5 maart | Uilen en sterren | Ermelosche Heide
19.00 uur |
| ◆ 26 maart | Opendeur NMP
Drie 'Alles sal reg kom' | De Witte Heide
10.00 - 12.30 uur |
| ◆ 28 mei | Opendeur NMP
Staverden | De Witte Heide
10.00 - 12.30 uur |

Themapresentatie tijdens de Opendeur om 10.30 uur

Zie voor meer informatie en openingstijden thuisbasis De Witte Heide: www.nmpermelo.nl



Stichting Natuur- & MilieuPlatform Ermelo

Opendeur

Kerklaan 5a (zij-ingang) Ermelo

30 januari 2016
om 10.30 uur

Presentatie

vogels en de winter



blijven wegtrekken binnenkomen



zwerven powerpointpresentatie
vogels
en de winter
tussen 10.00 – 12.30 uur
is De Witte Heide
open

wegtrekken

toegang gratis informatie: www.nmpermelo.nl koffie en thee

Jubileumjaar

In het jubileumjaar zullen een aantal activiteiten in het teken staan van het 25-jarig bestaan.

- **9 januari.** Een boom planten bij de duurzame woningen van Groevenbeek-Noord.
- **26 mei.** Een 25 kilometer lange fietstocht met maximaal 25 deelnemers.
- **16 juni.** Een 25 puntenwandeling op Oud- en Nieuw Groevenbeek met maximaal 25 deelnemers.

In De Witte Heide zal in het voorjaar een ontmoetingsdag georganiseerd worden waar ook een overzicht van de activiteiten van het NMP in beeld wordt gebracht, wat 25 jaar NMP voor Ermelo betekent en hoe er samengewerkt wordt met andere organisaties. In het najaar komt waarschijnlijk nog een activiteit gericht op de natuur.

Gelezen in dagblad Trouw

De tegelspreuk van Annechien Meier is 'Onttegel!'.
'Hitte en regenafvoer probleem in eigen straat? Onttegel en beplant voor het klimaat!'
Tegels houden warmte vast en het regenwater wordt horizontaal afgevoerd en gaat te weinig verticaal de grond in.



Het gemeentebestuur van Ermelo verwoordt in diverse publicaties (denk aan Entente Florale!), dat conservering en verbetering van de natuurwaarden in onze gemeente, belangrijke doelstellingen zijn. De werkelijkheid laat ons echter iets heel anders zien.

Wij als NMP hebben inmiddels de ervaring, dat "economische motieven" veel meer van belang zijn. Zo hebben uitbreidingen van bestaande bungalowparken een hogere prioriteit dan het versterken van natuur- en landschapswaarden.

We hadden reeds vergeefs bezwaar gemaakt tegen de uitbreiding van de Kriemelberg, ten koste van zo'n 4 ha bos (nota bene: in het Natura 2000 gebied!) en tekenden ook bezwaar aan tegen de uitbreiding van de Haegehorst, onderdeel van het voorgenomen bestemmingsplan Tonselse Veld. Daarbij hebben wij tijdens de desbetreffende hoorzitting aangegeven, dat er een goed referentiekader (in de vorm van een fijnmazige inventarisatie van de ecologische basisstructuren binnen onze gemeente) ontbreekt om de consequenties van al deze ingrepen op de omringende natuur te kunnen overzien. Dat kader moet er volgens het NMP dan ook zeer spoedig komen!

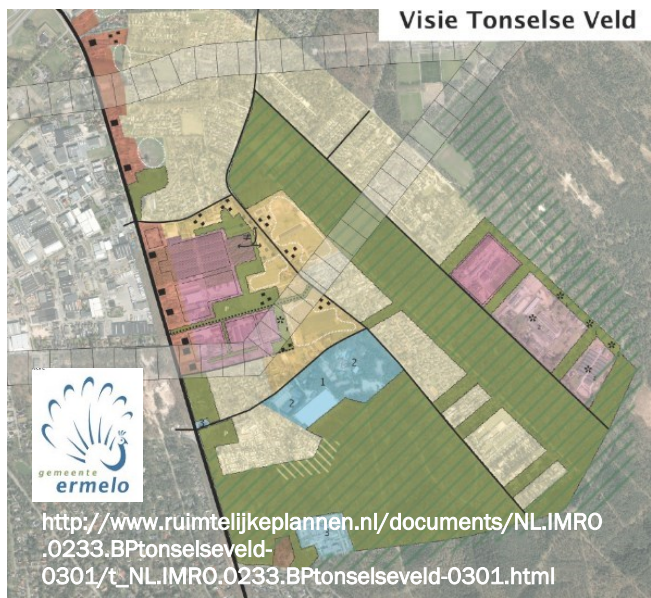

Ondanks onze inspanningen, heeft het gemeentebestuur wederom uitgesproken, dat bestaande (veelal zieltogende) bungalowparken moeten kunnen vernieuwen en uitbreiden, al gaat dat ten koste van de natuur en natuurwaarden. Wij maken ons ernstige zorgen. Blijkbaar is het zo, dat waar Ermelo is gezegend met een grote variatie van prachtige en bijzondere natuurgebieden, dat voorrecht onvoldoende door het gemeentebestuur wordt gewaardeerd! Letterlijk worden die waarden onvoldoende onderkend.

Wij zullen dus als NMP in de komende tijd uiterst scherp moeten letten op ongewenste ontwikkelingen. En waar dit mogelijk is, door middel van bezwaarschriften en inspreken in raadscommissies, de negatieve effecten voor flora en fauna ter discussie stellen.

Ook op het gebied van het milieu maken we als NMP ons zorgen. De stroperigheid waarmee wordt gewerkt met de realisatie van het KlimaatsUitvoeringsPlan, de zichtbaarheid van het Energieplein zijn een paar voorbeelden. Wethouder Van Eijsden heeft gelukkig positieve woorden gesproken bij de opening Duurzame Huizenroute 7 november. We mogen in de toekomst mooie dingen verwachten, te beginnen in 2016. En hoop doet leven.

WarmeTruiendag



Vrijdag 5 februari is de nationale Warme Truiendag. De kinderen van de basisscholen worden opgeroepen om deze dag in een warme trui naar school te komen. De temperatuur in school zal een paar graden lager zijn dan normaal. Ook de Ermelose burger wordt bij deze dag betrokken.

Restanten wol gezocht voor vrolijke actie.

Voor een kleurrijke actie in het kader van de WarmeTruiendag 2016 is de werkgroep Milieu van het NMP op zoek naar restanten wol. Mensen die graag breien en haken kunnen zich voor deze dag ook alvast bij de werkgroep aanmelden. De werkgroep zal dan in januari contact opnemen over het verdere verloop. Hoe de actie eruit gaat zien is nog geheim, wel kunnen we verklappen dat het volgend jaar 5 februari een vrolijke dag gaat worden in Ermelo!

Bolletjes en restanten wol, acryl en katoen kunt u brengen naar Wies van Konijnenburg, Leeuwerikstraat 19 in Ermelo. De wol kan ook worden opgehaald, daarvoor kunt u bellen naar 557569. Alle wol zal na afloop worden hergebruikt of aan een goed doel worden geschonken.

Meer informatie vindt u op www.nmpermelo.nl en www.warmetruiendag.nl.



Werkgroep Educatie

De folder, waarin het NMP binnen- en buitenlessen aanbiedt, is door de Ermelose basisscholen goed ontvangen. De intekening loopt boven verwachting.



word donateur van de Stichting NMP minimaal € 10,00 per jaar

(Opendag) Duurzaamheid

Op 7 november j.l. organiseerde de werkgroep Milieu een open dag in een "Nul op de Meter woning" op Groevenbeek-Noord in samenwerking met bouwonderneming Van Wijnen, de gemeente Ermelo en Duurzame Huizenroute. De woning was al wel open geweest voor hoogwaardigheidsbekeders, maar wij konden een open dag houden voor alle Ermeloërs. Maar liefst 100 tot 150 mensen bezochten deze open dag. De eerste bezoekers waren er al een uur vóór de opening.

De aanwezigen hadden twee mogelijkheden. Beneden en daar door Adrie Blankestijn geïnformeerd te worden over de vele verschillende isolatiematerialen, zie onder. Ook het energieverbruik én -opbrengst van de woning was daar te zien op de computer die van minuut tot minuut te volgen is. Naar boven met Han Kattenwinkel waar het verwarmings- en ventilatiesysteem aan de wand hing.

De bezoekers waren verbaasd over de grote kast voor de balansventilatie of WTW (WarmteTerugWinning) en het kleine kastje voor de verwarming (slechts 15 bij 25 cm). De ventilatielucht wordt in de keuken, toilet en badkamer afgezogen naar de WTW. Daar wordt de warmte van die ventilatielucht gebruikt om de verse buitenlucht voor te verwarmen van 10 naar 18 graden of bij vorst van -10 naar +10 graden. Daarna warmt de gloeispiraal de voorverwarmde lucht nog een klein beetje bij tot de gewenste temperatuur van zo'n 20 graden en voert die dan in de kamer en slaapkamers in. De hoeveelheid aangevoerde en afgevoerde lucht is in balans. Die gloeispiraal is slechts 2 kW groot, terwijl een normale CV-ketel 20 kW groot is en bij grote woningen nog veel groter. Bij een goede isolatie hoort ook een goede ventilatie. Hoewel de ramen open kunnen, moeten ze eigenlijk dicht blijven om de WTW zijn werk goed te laten doen. Het is een grote verliespost als je koude lucht moet verwarmen en dan door een open raam laat ontsnappen. Dat we zelfs op de Veluwe verontreinigende lucht inademen bleek toen het filter van de WTW getoond werd en daar met name olieachtige aanslag op zat. De WTW is niet alleen goed voor het energieverbruik, maar ook nog eens voor je gezondheid.

De meeste toegepaste materialen voor het na-isoleren in bestaande woningen.

Spouwmuurisolatie

(wordt in de spouw geblazen):

- * Steenwol
- * Glaswol
- * Isolatiekorrels

Dubbele beglazing:

- * glassoort HR++ glas.

Dakisolatie:

- * Steenwoldekens/platen
- * Glaswoldekens/platen
- * EPS platen (geëxpandeerd polystyreen)
- * Pur platen (polyurethaan)

Vloerisolatie:

- * Steenwoldekens/platen
- * Glaswoldekens/platen

Diverse maatregelen zijn:

- * Kierdichting d.m.v. tochtband.
- * Buisisolatie van de C.V. leidingen.
- * Vervangen van de oude c.v. ketel met een laag rendement, door een hoog rendements ketel de z.g. HR ketel.
- * Het omlaag brengen van het elektriciteitsverbruik door het plaatsen van zonnepanelen (levensduur 30 jaar)



Voor specifieke informatie, kijk op de diverse websites. B.v. eigenhuis.nl, milieucentraal.nl, isolatie-weetjes.nl.

Er zijn mogelijkheden om subsidie aan te vragen, ook vermeld in de hiervoor genoemde websites.

Wilt u nadere informatie over de isolatie, neemt u dan contact op met:

Adrie Blankestijn tel. 0341- 557171
of Han Kattenwinkel 0577- 402325
of info@nmpermelo.nl

Ermelo's Weekblad
Woensdag 4 november 2009
www.ermeloesweekblad.nl

WIJENEN IN DE ACHTERTUIN
Tweezing gev...
2/3

DUS'G LAAT PUNTEN LIGGEN
21

NMP Ermelo helpt verder
Als het gaat om Ermelo's voor te lichten voor duurzaamheid, staat het Milieu- en Milieustraten Ermelo (SMPE) vóór. Al decennialang. Dat met de open dag in de nieuwe milieuwoning op Groevenbeek Noord, de Nul op de meter woning waar de gemeente Ermelo kennis meer maakt.

Voor een betere wereld

In 2016 zal de Stichting Natuur- en MilieuPlatform Ermelo haar 25-jarig bestaan mogen gaan vieren. Dat jaar zal voor de inwoners van Ermelo niet ongemerkt voorbij gaan. Tal van activiteiten, nu nog ideeën, zullen tot uitvoering worden gebracht. De afgelopen 25 jaar heeft de Ermelose burger gemerkt dat het NMP er is. De prachtige omgeving van Ermelo is in diverse wandel- en fietsrouteboekjes in beeld gebracht. Her en der staan in de gemeente bomen die mede door het NMP zijn geplant; 15 jaar boomfeestdag heeft zijn bomen in Ermelo nagelaten. Een 6-tal informatieborden, verspreid door de gemeente geeft achtergrondinformatie over het betreffende landschap. Van 1998 tot medio 2010 heeft het NMP vorm en inhoud gegeven aan het gemeentelijke NME-centrum aan de Burg. van Oordtstraat. Vijf jaar lang heeft het NMP veel tijd en energie gestoken in de realisatie van een centrum voor erfgoed, natuur en milieu, het huidige Pakhuis. Betrokken was het NMP bij het opzetten van de schaapskooi, het bijbehorend bezoekerscentrum Ermelosche Heide en het lammetjespad daaromheen. Verder waren er vele lezingen en presentaties, eerst in het NME-centrum aan de Burg. van Oordtstraat, later in De Witte Heide aan de Kerklaan en excursies. Op het milieugebied heeft een werkgroep van het NMP veel werk verzet met thema's zoals afval, duurzaamheid en het KlimaatUitVoeringsplan (KUP). De WarmeTruiendag heeft eens de langste sjaal opgeleverd. Met 'Belgerinkel naar de winkel' en 'Weinig kilometers op de eettafel' zijn pogingen gedaan om de Ermeloër aan te sporen om met de fiets de boodschappen te gaan doen en zo veel mogelijk streekprodukten te gebruiken. De werkgroep educatie heeft 'Erop uitlessen' ontwikkeld en deze worden door basisscholen uitgevoerd. Daarnaast zijn er excursies en beleeflessen.

Op onze website is de historie terug te vinden. Onder het kopje archief zit nog de oude website van het NME-centrum tot het jaar 2010. De 'nieuwe' website geeft het verdere verloop van de hoogtepunten, maar ook enkele zware teleurstellingen van het NMP weer. Ook zijn op de website de nieuwsbrieven overzichtelijk weergegeven. Daarin kunt u het wel en wee teruglezen. Zo terugkijkend kan in elk geval zeker gezegd worden dat het NMP niet stil heeft gezeten. En dat gaat in de toekomst zeker ook niet gebeuren.



Stichting Natuur- & MilieuPlatform Ermelo

Contactgegevens:
 Gert Schuurman
 Zwaluwstraat 47
 3853 CB Ermelo
 Tel.: 0341 55 41 26
 Website: www.nmpermelo.nl
 E-mail: info@nmpermelo.nl
 Twitter: @nmpermelo
 IBAN: NL 76 RABO 0397756402



Heeft u een Biocom die buiten gebruik is of wilt u graag een Biocom hebben?

Voor nadere informatie en contact: info@nmpermelo.nl of telefoon (0341) 495212 of 560682

Werkgroep Thuiscomposteren
 troubleshooters voor composteren
 en makelaars cv (compostvaten)



Advies energiebesparing of zonnepanelen.
 Geheel vrijblijvend en niet gebonden:

Piet de Zwarte
 Lid van de werkgroep Milieu
 pdezwart@xs4all.nl
 telefoon 06 30 08 82 05

OPROEP

De Stichting zoekt vrijwilligers die willen meehelpen in de buitenlessen van onze projecten.
 Belangstelling? info@nmpermelo.nl of tel. (0341) 554126