

NIEUWSBRIEF

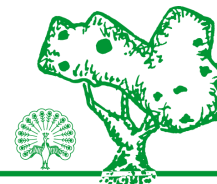

Stichting Natuur- & MilieuPlatform Ermelo

Mei 2021, jaargang 17, nr.1

Van het bestuur

Het Coronavirus heeft ons land al meer dan een jaar beziggehouden. Voor velen een zware periode. In Ermelo zijn er veel mogelijkheden om er even op uit te gaan. Een ommetje door de wijk, over de heide, door het bos kan vrij eenvoudig. In de Natuurtuin De Zandkamp merken wij dat ook. Veel 'thuiswerkers' die even een luchtje komen scheppen. Natuur in de directe omgeving wordt opeens weer meer gewaardeerd en als belangrijk ervaren. Hoe zwaar hebben de stedelingen het in hun flatgebouwen met nauwelijks groen in de omgeving.

Terug naar normaal?

We horen vaak mensen verzuchten dat ze hopen dat alles weer zo snel mogelijk 'normaal' wordt. Maar anderzijds is dit wel een moment om hier eens bij stil te staan. Kijken we naar de mondiale voetafdruk: is het normaal dat de ene mens wel met zes voeten over de aarde loopt terwijl een medebewoner nauwelijks zijn grote teen op de aarde kan plaatsen? Denk aan het vetmesten van geïmporteerd jongvee dat grotendeels gevoerd wordt met soja uit het Amazonegebied. Om vervolgens als vlees weer te exporteren, met achterlating van afval en mest.

Nederland is één van de toplanden op landbouwgebied. Waarom deze hoogwaardige kennis niet exporteren en als regionale, duurzame kringlooplandbouw inzetten in andere landen? Als je leest dat in Nederland de biodiversiteit onder de 15% MSA (Mean Species Abundance) gekomen is moet dat toch op zijn minst te denken geven. Dat betekent dat van de oorspronkelijke biodiversiteit nog minder dan 15% over is. Maar ja, wat moet je antwoorden op de vraag; Mis jij de mammoet? Of: denk je dat je kleinkinderen de muggensteken gaan missen?

Volgens sommige virologen past de huidige viruscrisis in de lijn van de virussen die we hebben gehad en nog zullen krijgen. Wil je het risico verkleinen zullen we toch naar een ander 'normaal' moeten gaan. Het NMP is pleiter voor eerlijke producten, eerlijke prijzen (waarin de milieueffecten eerlijk in zijn doorberekend) en het kopen van regionale producten uit het seizoen. Op onze website staat de nieuwe folder.

Positief bezig

We blijven werken aan een goed leefmilieu en aan een aarde waarop onze kleinkinderen kunnen leven. Met dat doel voor ogen zijn leden van de werkgroep Duurzaam ook positief bezig. Ze gaan als energiecoach bij mensen langs met de warmtebeeldcamera en de CO₂-meter. Een foto is snel gemaakt, maar de verwerking, interpretatie en het daaropvolgend adviesgesprek is wel tijdrovend. Op bladzijde 3 kunt u lezen dat het heel wat oplevert. Zowel voor de bewoners van Ermelo als voor de coach zelf. Daarnaast verzorgen ze cursussen voor gemeenteambtenaren in Barneveld en Nunspeet. Ook zijn ze direct betrokken bij de RES (Regionale Energie Strategie). Ondanks de corona-crisis zitten zij dus niet stil.

Het NMP is in samenwerking met de OVE (Oudheidkundige Vereniging Ermeloo) en Het Pakhuis bezig om de canon van Ermelo te herzien en aan te vullen. In een volgend nummer leest u meer.

Door de coronaviruscrisis gaan alle activiteiten van het NMP voorlopig niet door.

Wel het werken in de natuurtuin De Zandkamp

maandags 13.30 - 16.00 uur
vrijdags 9.30 - 12.00 uur

Belangstelling? Bel 0341 554126 of info@nmpermelo.nl

Mooi dat de werkgroep Composteren op de gemeentepagina staat voor belangstellenden die willen composteren en daar vragen over hebben.

Verder in deze nieuwsbrief

We zijn nieuwsgierig hoe in Ermelo de recreatiezones eruit komen te zien. Er zijn volop plannen om het landschap te herinrichten in zones met een hoge recreatiedruk en verboden toegang-terreinen. Op bladzijde 2 kunt u hier meer over lezen. En op pag. 4 leest u over de natuurtuin in lentetooi.

We staan in de krant!

In het Ermelo's Weekblad staat nu iedere week een stukje 'Uit de natuurtuin'. Adriaan de Haas schrijft wat er in die week in de natuurtuin te zien is. Zijn eerste bijdrage, speenkruid, staat in de krant van 28 april. Op de website kunt u zijn bijdragen teruglezen.

We missen het contact met onze achterban. OpenDeuren die niet door kunnen gaan. Hetzelfde geldt voor excursies en scholenprojecten. Na de zomer hopen we dat we weer enkele activiteiten kunnen oppakken. Tot dan en geniet van deze mooie lente!



Veel donateurs willen de nieuwsbrief digitaal ontvangen. Als bestuur kunnen we ons daar goed in vinden. Mocht u dit ook willen, stuur dan een berichtje naar info@nmpermelo.nl. Reageert u niet dan krijgt u de nieuwsbrief gewoon op papier door de bus.

Gelezen

Sander Turnhout adviseur natuurwetgeving
We waarderen natuur niet om wat ze oplevert. Je kunt het gratis verwaarlozen. En dan kost herstel ineens geld.

Met brieven van september 2020 hebben wij voor diverse activiteiten drie subsidies aangevraagd bij het gemeentebestuur. Dit alles op basis van de geldende Subsidieverordening met bijhorend beoordelingstraject. Wij meldden u reeds, dat het college van B & W, twee van de drie aangevraagde subsidies had afgewezen.

Vervolgens hebben wij daartegen bezwaar gemaakt met een brief van 5 januari jl. Als gevolg daarvan, wordt zo'n bezwaar doorgeschoven naar de gemeentelijke commissie voor bezwaarschriften. In haar vergadering van 11 maart jl., heeft deze ons bezwaar behandeld. De uitkomst viel ons tegen, omdat er wel degelijk begrip was voor onduidelijkheden in de beoordelingsprocedure. Maar de commissie oordeelde toch, dat het college van B & W het recht heeft zich te houden aan het maximale subsidieplafond dat de raad heeft vastgesteld, ongeacht de beoordeling.

Vervolgens hebben wij ingesproken tijdens een gemeentelijke 'commissietafel' op 14 april jl., waar het onderwerp Subsidiebeleid werd behandeld. Er was bij enkele raadsleden wel begrip voor het veel te kleine subsidiebudget, wat het college van B & W aan het NMP Ermelo ter beschikking stelt. Zij spraken uit, er wat aan te willen doen! We stellen nu onze hoop op de betreffende raadsleden, om een meer bevredigender financiële oplossing te vinden en het plafond hoger vast te stellen.

Recreatiezones

De Veluwe natuur staat onder druk. Mensen willen er op verschillende manieren recreëren. Variërend van motorcrossen, mountainbiken, paardrijden, fietsen, wandelen en in stilte van de natuur genieten. De planten en dieren maken de Veluwe tot een uniek natuurgebied. Om iedereen tegemoet te komen probeert men nu de Veluwe in te delen in zones waarin bepaalde dingen mogelijk zijn. Dat gaat ook in Ermelo gebeuren. Er komen vier zones:

Zone A: intensief recreatief gebruik. O.m. hoog aanbod parkeerplaatsen, picknickplekken, bezoekerscentra.

Zone B: matig intensief recreatief medegebruik. O.m. wandel- en fietsroutes vanuit zone A.

Zone C: rustig gebied met extensief recreatief medegebruik. Natuur staat centraal. Weinig tot geen routes en bankjes.

Zone D: (tijdelijk) afgesloten gebied vanwege kwetsbare flora en fauna. 'Ongerepte natuur' dat deels gesloten kan zijn tijdens het broedseizoen. Geen voorzieningen.

Op de site <https://magazine.gelderland.nl> > zonerings-veluwe kunt u hier meer over vinden.

Het bijgaande concept-kaartje geeft de situatie in Ermelo weer. Het Ruige Veld en zuidelijk van de Drieërweg wordt een Zone A gebied. Het terrein om en nabij de schaapskooi is nog een bespreeklocatie, maar zal gezien de indeling wel een zone A gebied worden. De gesprekken hierover gaan dit jaar verder.

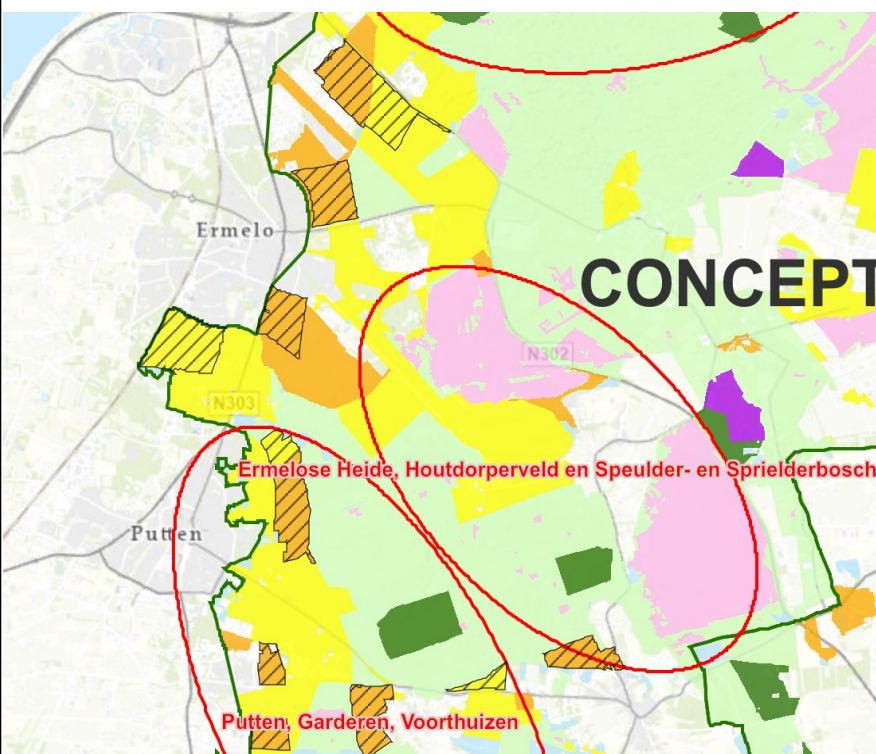

Legenda

Hondenlosloopgebied



Hondenlosloopgebied

In de omcirkelde gebieden wordt met meerdere belanghebbenden gesproken om te komen tot zoneringsmaatregelen voor natuur en recreatie.









Bespreeklocatie

Deelgebieden - overzicht



Gebiedsgrens

Concept Recreatiezonerings Veluwe

-  Zone A Intensief recreatief gebruik
-  Zone B Matig intensief recreatief medegebruik
-  Zone C Rustig gebied met extensief recreatief medegebruik (verstoringgevoelige soorten)
-  Zone C* Rustig gebied met extensief recreatief medegebruik (zeer verstoringgevoelige soorten)
-  Zone D Geen recreatief gebruik in het broedseizoen
-  Zone D* Geen recreatief gebruik jaarrond (defensieterrainen, wildrustgebieden, enkele particuliere eigendommen)

Bekijk de website

www.nmpermelo.nl

Dag lezers, ik ben één van de energiecoaches in Ermelo. Als zodanig kom ik op drie manieren in contact met mensen:

Als energiecoach: mensen willen meer weten over hoe zij concreet hun huis kunnen verbeteren op gebied van duurzaamheid. Waar liggen problemen en kansen in (het gebruik van) hun woning?

Met de CO₂-meter: hiermee krijgen mensen inzicht in de ventilatiesituatie van hun woning. Isoleren betekent ook het tochtvrij maken. Met een mindere ventilatie van het binnenklimaat als gevolg. Met de CO₂-meter krijg je een goed idee of je woning goed ventileert, en onder welke omstandigheden en in welke situaties ventilatie eigenlijk onvoldoende is. CO₂ is dan de indicator, maar in feite niet het grootste probleem. Dat is doorgaans dat wat je niet makkelijk kunt meten: fijnstof. Maar ook een vochtige - of juist droge - lucht kan voor problemen zorgen.

Met de warmtebeeld-camera: deze camera maakt visueel zichtbaar waar warmtelekken zijn. Hier zitten wel wat mitsen en maren aan: het temperatuurverschil tussen buiten en binnen moet vrij groot zijn, het moet niet regenen en de zon moet niet op het huis schijnen. Die laatste twee omstandigheden laten het beeld namelijk 'vervloeien'.

Puzzeltocht

Elke keer levert dat weer boeiende, leuke, interessante ontmoetingen op. En het maakt eigenlijk niet uit op welke manier je met de mensen in contact komt. Het is ook iedere keer weer een puzzeltocht naar 'welke vragen hebben de mensen nou eigenlijk precies', en naar de antwoorden daarop.

Zo kreeg ik een vraag binnen van een echtpaar: waarom hun stroomverbruik zo hoog is terwijl ze in een gloednieuw huis wonen. Jaarverbruik was bijna 6000 kWh, voor 2 personen in een vrijstaand niet erg groot huis van 4 jaar oud. Bij hen thuis op een rijtje gezet welke apparaten ze allemaal in huis hadden.

Daarbij viel de 2 jaar geleden aangeschafte airco denk ik het meest op wat betreft potentiële energieslurper. Er was ook een warmteterugwin-ventilatie om warmte uit de lucht te halen die naar buiten wordt geblazen. Van dit apparaat had ik geen gegevens over het energieverbruik. Daarom hebben we daar een dag - is inderdaad kort maar geeft in ieder geval een grove indruk - een energiemeter tussen gezet. Het meeste gebruik was van LED-verlichting, naast nog een paar halogeenlampjes. Ook werd er gekookt met inductie.

Vervolgens ben ik aan het rekenen en optellen geslagen. Maar zelfs bij een groter gebruik van de airco dan ze in het echt deden, kwam ik op geen stukken na aan hun jaarverbruik. Bij verdere navraag naar de jaarafrekening bleek dat ze elke maand een 'geschat jaarverbruik' kregen van hun energiemaatschappij. Deze bleek heel ver af te wijken van het echte verbruik, zo'n 3600 kWh/jaar en dat maakt het verhaal toch wel heel anders. Dus de vraag van de bewoners is beantwoord; niet door een oplossing aan te bieden, maar door naar de juiste informatie te kijken. Na afloop kreeg ik van deze mensen een mooie bos bloemen!! Dat vonden ze de gewoonste zaak van de wereld, maar dit was toch echt de eerste keer.

Bij een ander gesprek, naar aanleiding van het gebruik van een CO₂-meter, vertelde ik bij het verlaten van de woning dat we nog wel een keer naar de watertemperatuur van de CV konden kijken. Kreeg ik 's avonds een appje binnen met foto van een display van een CV-ketel, die 50 °C aangaf. Had ze - met behulp van de site van Veluwe Duurzaam - dit zelf al bijgesteld. 'Ik had toch vanavond even tijd' stond er als commentaar bij. Dit zijn ook van die momenten dat waar ik heel opgetogen van word. Als je ziet dat mensen daadwerkelijk aan de slag gaan met een tip die je ze geeft.

We werken vanuit het NMP samen met Veluwe Duurzaam. Wilt u ook eens een gesprek over uw mogelijkheden voor verduurzamen, een CO₂-meter lenen of warmtebeeldfoto's van uw woning, meldt u zich dan aan bij www.veluweduurzaam.nl onder de kop Advies/ woningeigenaren. Door subsidie vanuit de overheid en de gemeenten is dit gratis!

Ruud de Jong

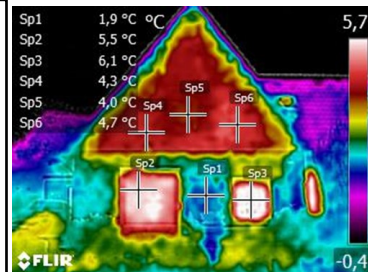

warmtebeeldcamera



CO₂-meter



word donateur van de Stichting NMP minimaal € 15,00 per jaar

De laatste week van april 2021. Het coronavirus weet nog van geen wijken, dus wordt de natuurtuin nog steeds goed bezocht. En terecht. Er staat al heel wat in de knop en her en der staan al planten hun pracht te showen. Een beetje zon en de vlinders fladderen over het gebied. Zoals oranjetipjes, er vliegen momenteel meerdere rond. Over een paar weken is dat weer over. Hun toptijd ligt in mei. De vlinders gebruiken met name de pinksterbloem en look zonder look als nectarbron. Vooral de laatste staat volop in dit gebied, vooral bij het bosschage. Ook andere kruisbloemigen worden gezien als waardplant. Er zijn ook al verschillende witjes en dagpauwogen gezien. Een hele mooie waarneming is de geringde roofwants. Het dier heeft overwinterd als nimf en is normaal gesproken van mei tot juli als imago te vinden. Dit exemplaar was er dus vroeg bij.

Planten

Ook de eerste gele morgenster is alweer gespot. Nog een paar vroegbloeiende soorten: middelste duivenkervel, hoenderbeet, hondsdrif, paarse en witte dovenetel, winterpostelein. De wortelrozetten van tweejarigen geven al aan waar van de zomer een bloeiende plant te zien zal zijn.

De vrijwilligers zijn volop bezig met het verwijderen van ongewenste flora, in dit geval is dat kweek. Gelukkig dringen we op steeds meer plekjes kweek terug en daar vestigen zich andere planten. Opvallend dit jaar is dat wede nu ook op de oostwal staat. Een paar regenbuien en wat hogere temperaturen en de gele bloemen zijn er.

Dit jaar is het voorjaar weer vrij droog (niet zo erg als vorig jaar, maar toch). Om het leven in de vijver te redden hebben we toch al wat water toegevoegd.

Vogels

In het bosschage zijn de zwartkop, de roodborst, tjiftjaf en het winterkoninkje volop aan het zingen. De koolmezen en pimpelmezen hebben de eerste nestkasten bezet.

Op onze website staan de meest recente foto's van Hans Pieters. Ook thuis kunt u dus (na)genieten van de natuurtuin.



Stichting Natuur- & MilieuPlatform Ermelo

Contactgegevens:
 Gert Schuurman
 Zwaluwstraat 47
 3853 CB Ermelo
 Tel.: 0341 55 41 26
 Website:
 www.nmpermelo.nl
 E-mail: info@nmpermelo.nl
 Twitter: @nmpermelo
 IBAN: NL 76 RABO
 0397756402



Heeft u een Biocom die buiten gebruik is of wilt u graag een Biocom hebben?
 Voor nadere informatie en contact:
 info@nmpermelo.nl of
 telefoon (0341) 560682 of 557424

Werkgroep Thuiscomposteren
 troubleshooters voor composteren
 en makelaars cv (compostvaten)
 De werkgroep zoekt versterking.



Advies energiebesparing of zonnepanelen.
 Geheel vrijblijvend en niet gebonden:
 Gecertificeerd Energie Coach
 Han Kattenwinkel
 Ruud de Jong
 Piet de Zwarte
 info@nmpermelo.nl

Stap voor stap naar een betere wereld...

Weinig kilometers
 op de eettafel



Koop lokaal
 Beter voor het milieu
 Beter voor ons allemaal

OPROEP
 De Stichting zoekt vrijwilligers die willen meehelpen in de buitenlessen van onze projecten.
 Belangstelling? info@nmpermelo.nl of tel. (0341) 554126